

---

# บทที่ 1

บทนำ

---

## บทที่ 1

### บทนำ

#### 1.1 ความเป็นมาของโครงการ

บริษัท กัลฟ์ เจพี ยูที จำกัด เป็นบริษัทที่ก่อตั้งเพื่อดำเนินการธุรกิจเกี่ยวกับการผลิตกระแสไฟฟ้า โดยดำเนินการพัฒนาโครงการโรงไฟฟ้าอุทัย ซึ่งเป็นโรงไฟฟ้าที่ใช้ก๊าซธรรมชาติเป็นเชื้อเพลิงหลัก และใช้น้ำมันดีเซลเป็นเชื้อเพลิงสำรอง มีขนาดกำลังการผลิตสุทธิ 1,700 เมกะวัตต์ ตั้งอยู่ในพื้นที่ประมาณ 300 ไร่ ภายในสวนอุตสาหกรรมโรจนะ ระยะที่ 6 ตำบลบ้านช้าง อำเภอบางบาล จังหวัดพระนครศรีอยุธยา โดยไฟฟ้าที่ผลิตได้จะขายให้กับการไฟฟ้าฝ่ายผลิตแห่งประเทศไทย (กฟผ.)

ทั้งนี้โรงไฟฟ้าอุทัยเป็นโครงการที่เข้าข่ายต้องจัดทำรายงานการวิเคราะห์ผลกระทบสิ่งแวดล้อม (Environmental Impact Assessment: EIA) ประเภทโรงไฟฟ้าพลังความร้อนร่วมที่มีกำลังการผลิตกระแสไฟฟ้า ตั้งแต่ 10 เมกะวัตต์ขึ้นไป จึงได้จัดทำรายงานและนำเสนอต่อสำนักงานนโยบายและแผนทรัพยากรธรรมชาติและสิ่งแวดล้อม และได้รับความเห็นชอบรายงานการวิเคราะห์ผลกระทบสิ่งแวดล้อม จากสำนักงานนโยบายและแผนทรัพยากรธรรมชาติและสิ่งแวดล้อม ตามหนังสือที่ ทส 1009.7/1652 ลงวันที่ 21 กุมภาพันธ์ พ.ศ. 2555 (ภาคผนวก ก-1) นอกจากนี้โครงการฯ ได้มีการแจ้งขอเปลี่ยนแปลงรายละเอียดโครงการในรายงานการประเมินผลกระทบสิ่งแวดล้อม โครงการโรงไฟฟ้าอุทัย (ครั้งที่ 1) และรายละเอียดโครงการในการอนุญาตประกอบกิจการผลิตไฟฟ้า ของบริษัท กัลฟ์ เจพี ยูที จำกัด ซึ่งโครงการได้รับมติเห็นชอบจากคณะกรรมการกำกับกิจการพลังงาน ตามหนังสือที่ สกพ 5502/2158 ลงวันที่ 27 กุมภาพันธ์ พ.ศ. 2567 (ภาคผนวก ก-2) และแจ้งให้สำนักงานนโยบายและแผนทรัพยากรธรรมชาติและสิ่งแวดล้อม รับทราบ ตามหนังสือที่ ทส 1009.7/8770 ลงวันที่ 17 พฤษภาคม พ.ศ. 2567 (ภาคผนวก ก-3) โดยมีรายละเอียดเปลี่ยนแปลง 3 ประเด็น ดังนี้

(1) การเปลี่ยนแปลงแผนผังองค์ประกอบและรายละเอียดการใช้ประโยชน์พื้นที่ของโรงไฟฟ้าอุทัย โดยการเปลี่ยนตำแหน่ง การเพิ่ม/ลดพื้นที่และรายละเอียดในส่วนของพื้นที่สนับสนุนการผลิต พื้นที่บ่อพักน้ำ พื้นที่อาคารต่างๆ พื้นที่อื่นๆ เพื่อความเหมาะสมในการดำเนินงาน

(2) การติดตั้งระบบผลิตไฟฟ้าที่มีต้นกำลังจากพลังงานแสงอาทิตย์จากเทคโนโลยีแผงโฟโตโวลเทอิกที่มีกำลังการผลิตไฟฟ้า 2,996 กิโลวัตต์ บริเวณพื้นที่ว่างภายในโรงไฟฟ้าอุทัย เพื่อนำไฟฟ้าที่ผลิตได้มาทดแทนการใช้ไฟฟ้าในระบบสาธารณูปโภคของโครงการในบางส่วน ซึ่งจะช่วยลดปริมาณการใช้ไฟฟ้า และช่วยลดปริมาณการใช้ก๊าซธรรมชาติที่นำมาใช้เป็นเชื้อเพลิงในการผลิตกระแสไฟฟ้า

(3) การเปลี่ยนแปลงมาตรการป้องกันและแก้ไขผลกระทบสิ่งแวดล้อม เนื่องจากการติดตั้งระบบผลิตไฟฟ้าที่มีต้นกำลังจากพลังงานแสงอาทิตย์จากเทคโนโลยีแผงโฟโตโวลเทอิกบริเวณพื้นที่ว่างของโรงไฟฟ้าเพิ่มเติม

โดยเงื่อนไขในรายงานการวิเคราะห์ผลกระทบสิ่งแวดล้อม ต้องรายงานผลการปฏิบัติตามมาตรการป้องกันและแก้ไขผลกระทบสิ่งแวดล้อม และมาตรการติดตามตรวจสอบผลกระทบสิ่งแวดล้อม เสนอให้กับสำนักงานนโยบายและแผนทรัพยากรธรรมชาติและสิ่งแวดล้อม หน่วยงานอนุญาต และหน่วยงานที่เกี่ยวข้อง ทราบทุก 6 เดือน

ดังนั้น บริษัท กัลฟ์ เจพี ยูที จำกัด จึงมอบหมายให้บริษัท เอแอลเอส แลบบอราทอรี กรุ๊ป (ประเทศไทย) จำกัด ซึ่งเป็นบริษัทที่ปรึกษาทางด้านสิ่งแวดล้อม ดำเนินการตรวจสอบผลกระทบสิ่งแวดล้อม พร้อมทั้งรวบรวมข้อมูลผลการตรวจวัดของโรงไฟฟ้า และตรวจสอบการปฏิบัติตามมาตรการป้องกันและแก้ไขผลกระทบสิ่งแวดล้อม ในระยะดำเนินการ เพื่อจัดทำรายงานผลการปฏิบัติตามมาตรการป้องกันและแก้ไขผลกระทบสิ่งแวดล้อม และมาตรการติดตามตรวจสอบผลกระทบสิ่งแวดล้อมของโรงไฟฟ้าอุทัย เสนอต่อหน่วยงานราชการที่เกี่ยวข้อง โดยรายงานฉบับนี้เป็นรายงานฯ ครั้งที่ 2 ประจำปี พ.ศ. 2567 (ระหว่างเดือนกรกฎาคม-ธันวาคม พ.ศ. 2567)

## 1.2 วัตถุประสงค์

- 1) เพื่อติดตามตรวจสอบผลกระทบสิ่งแวดล้อม (Environmental Monitoring) ของโครงการ
- 2) เพื่อรวบรวมผลการปฏิบัติตามมาตรการป้องกันและแก้ไขผลกระทบสิ่งแวดล้อม
- 3) เพื่อจัดทำรายงานผลการปฏิบัติตามมาตรการป้องกันและแก้ไขผลกระทบสิ่งแวดล้อม และมาตรการติดตามตรวจสอบผลกระทบสิ่งแวดล้อมดังกล่าว พร้อมทั้งนำมาเปรียบเทียบกับผลการตรวจวัดในช่วงที่ผ่านมา และนำเสนอต่อสำนักงานนโยบายและแผนทรัพยากรธรรมชาติและสิ่งแวดล้อม สำนักงานคณะกรรมการกำกับกิจการพลังงาน จังหวัดพระนครศรีอยุธยา กรมโรงงานอุตสาหกรรมและหน่วยงานที่เกี่ยวข้อง

## 1.3 ขอบเขตการดำเนินงาน

ในการจัดทำรายงานผลการปฏิบัติตามมาตรการทางด้านสิ่งแวดล้อมของโครงการ จะประกอบไปด้วย

### 1.3.1 มาตรการป้องกันและแก้ไขผลกระทบสิ่งแวดล้อม

ทางโครงการจะเป็นผู้ดำเนินการตามมาตรการ พร้อมทั้งรวบรวมเอกสารหลักฐานต่างๆ ซึ่งใช้ประกอบผลการดำเนินการ โดยบริษัท เอแอลเอส แลบบอราทอรี กรุ๊ป (ประเทศไทย) จำกัด จะเป็นผู้ตรวจสอบและจัดทำรายงานผลการดำเนินงานตามมาตรการฯ และนำมาผนวกเข้าไว้ในรายงานผลการปฏิบัติตามมาตรการด้านสิ่งแวดล้อมของโครงการ

### 1.3.2 มาตรการติดตามตรวจสอบผลกระทบสิ่งแวดล้อม

สำหรับมาตรการติดตามตรวจสอบผลกระทบสิ่งแวดล้อม บริษัท เอแอลเอส แลบบอราทอรี กรุ๊ป (ประเทศไทย) จำกัด เป็นผู้ดำเนินการตรวจวัดและวิเคราะห์ผลกระทบสิ่งแวดล้อม และรายงานผลการตรวจวัดดังกล่าว โดยบริษัท เอแอลเอส แลบบอราทอรี กรุ๊ป (ประเทศไทย) จำกัด เป็นผู้รวบรวมข้อมูลผลการตรวจวัดทั้งหมด และข้อมูลของโครงการในด้านอื่นๆ ซึ่งเป็นข้อกำหนด ตามเงื่อนไขที่กำหนดไว้ในรายงานการวิเคราะห์ผลกระทบสิ่งแวดล้อม มาตรการติดตามตรวจสอบผลกระทบสิ่งแวดล้อม

รายละเอียดมาตรการป้องกันและแก้ไขผลกระทบสิ่งแวดล้อม และมาตรการติดตามตรวจสอบผลกระทบสิ่งแวดล้อม ดังแสดงในภาคผนวก ก-2

## 1.4 รายละเอียดโครงการ

### 1.4.1 ขนาดและที่ตั้งโรงไฟฟ้า

โรงไฟฟ้าอุทัย ของบริษัท กัลฟ์ เจพี ยูที จำกัด ตั้งอยู่บนเนื้อที่ประมาณ 300 ไร่ ในพื้นที่ของสวนอุตสาหกรรมโรจนะ ตำบลบ้านช้าง อำเภออุทัย จังหวัดพระนครศรีอยุธยา ซึ่งอยู่ห่างจากกรุงเทพฯ ไปทางทิศเหนือ ประมาณ 80 กิโลเมตร ดังแสดงในรูปที่ 1.4.1-1 และแผนผังสวนอุตสาหกรรมโรจนะ ดังแสดงในรูปที่ 1.4.1-2 โดยมีอาณาเขตติดต่อ ดังนี้

ทิศเหนือ	จรด	พื้นที่ของสวนอุตสาหกรรมโรจนะ ระยะที่ 6
ทิศใต้	จรด	พื้นที่ของสวนอุตสาหกรรมโรจนะ ระยะที่ 6 ถัดออกไปเป็นทุ่งนา
ทิศตะวันออก	จรด	พื้นที่ของสวนอุตสาหกรรมโรจนะ ระยะที่ 6 ถัดออกไปเป็นทุ่งนา
ทิศตะวันตก	จรด	พื้นที่ของสวนอุตสาหกรรมโรจนะ ระยะที่ 6

### 1.4.2 กำลังการผลิต

#### (1) กำลังการผลิตไฟฟ้าหลัก

โรงไฟฟ้าอุทัยเป็นโรงไฟฟ้าขนาดใหญ่ (Independent Power Producer: IPP) มีกำลังการผลิตดังนี้

- กำลังผลิตติดตั้ง (Installed Capacity) ประมาณ 1,752.4 เมกะวัตต์
  - กำลังการผลิตสุทธิ (Net Capacity) ประมาณ 1,700 เมกะวัตต์
  - ประสิทธิภาพสุทธิ (Net Efficiency) ประมาณ 55 เปอร์เซ็นต์
- กระแสไฟฟ้าที่ผลิตได้จะจำหน่ายให้การไฟฟ้าฝ่ายผลิตแห่งประเทศไทย (กฟผ.)

#### (2) กำลังการผลิตระบบผลิตไฟฟ้าที่มีต้นกำเนิดมากจากพลังงานแสงอาทิตย์

ระบบผลิตไฟฟ้าที่มีต้นกำลังจากพลังงานแสงอาทิตย์จากเทคโนโลยีแผงโฟโตโวลเทอิก (Solar Farm) มีกำลังการผลิต 2,996 กิโลวัตต์ รายละเอียดดังตารางที่ 1.4.2-1

ตารางที่ 1.4.2-1 รายละเอียดกำลังการผลิตติดตั้งและกำลังเครื่องจักรของระบบผลิตไฟฟ้าที่มีต้นกำเนิดมากจากพลังงานแสงอาทิตย์

แผงเซลล์แสงอาทิตย์			อินเวอร์เตอร์		
กำลังการผลิตติดตั้งรวม (กิโลวัตต์)	กำลังการผลิตติดตั้งต่อแผง (กิโลวัตต์)	จำนวน (แผง)	กำลังการผลิตติดตั้งรวม (กิโลวัตต์)	กำลังการผลิตติดตั้งต่อแผง (กิโลวัตต์)	จำนวน (เครื่อง)
2,996	535	5,600	2100	300	7

### 1.4.3 ผังองค์ประกอบของโรงไฟฟ้าและระบบผลิตไฟฟ้าที่มีต้นกำเนิดมากจากพลังงานแสงอาทิตย์

โรงไฟฟ้าอุทัยมีการจัดวางผังอาคารสำหรับติดตั้งเครื่องจักรและอุปกรณ์ต่างๆ รวมทั้ง อาคารที่ทำการและระบบสาธารณูปโภคต่างๆ บนพื้นที่ประมาณ 300 ไร่ ดังแสดงในรูปที่ 1.4.3-1 และรูปที่ 1.4.3-2



รายงานผลการปฏิบัติตามมาตรการป้องกันและแก้ไขผลกระทบสิ่งแวดล้อมและมาตรการติดตามตรวจสอบผลกระทบสิ่งแวดล้อม  
โครงการโรงไฟฟ้าอุทัย (ครั้งที่ 1) ของบริษัท กัลฟ์ เจพี ยูที จำกัด ระยะก่อสร้างและระยะดำเนินการ  
ระหว่างเดือนกรกฎาคม-ธันวาคม พ.ศ. 2567

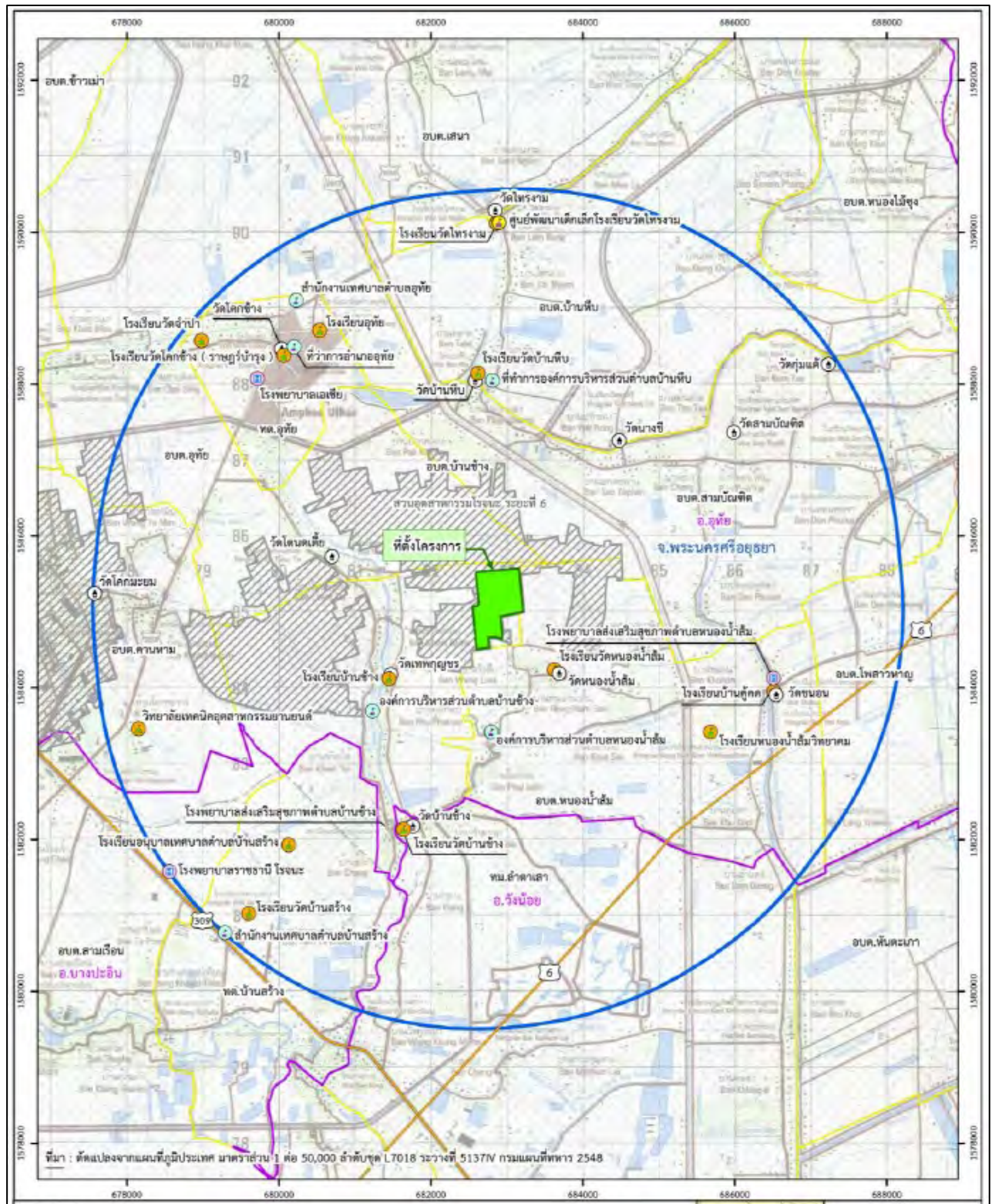

รูปที่ 1.4.1-1 ที่ตั้งโรงไฟฟ้าอุทัย บริษัท กัลฟ์ เจพี ยูที จำกัด

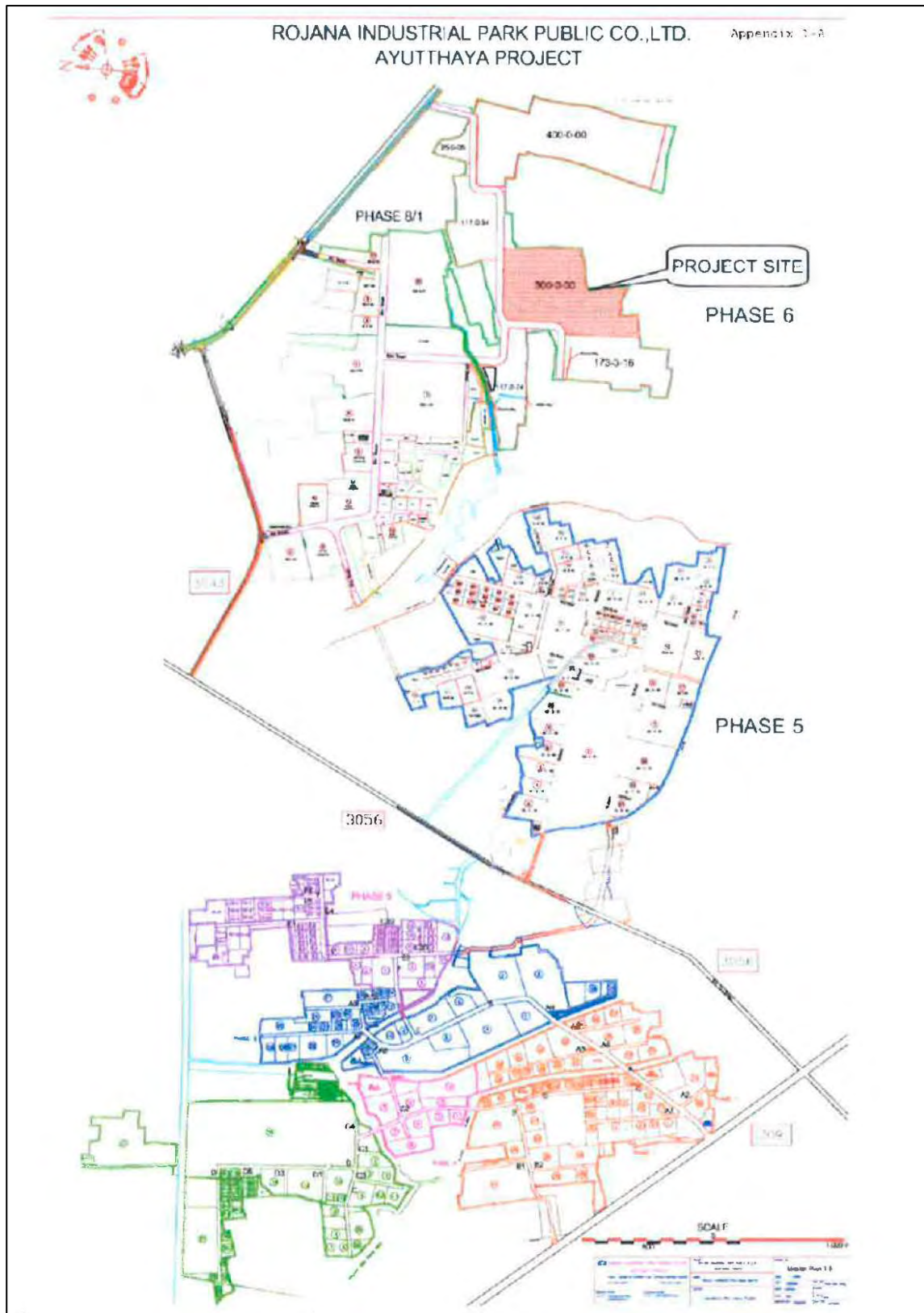

รูปที่ 1.4.1-2 แผนผังสวนอุตสาหกรรมโรจนะ



## ระหว่างเดือนกรกฎาคม-ธันวาคม พ.ศ. 2567



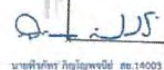

รูปที่ 1.4.3-2 ตำแหน่งติดตั้งส่วนผลิตไฟฟ้าจากพลังงานแสงอาทิตย์



#### 1.4.4 เชื้อเพลิง

โครงการโรงไฟฟ้าอุทัยถูกออกแบบให้สามารถใช้เชื้อเพลิงได้ทั้งก๊าซธรรมชาติและน้ำมันดีเซลโดยมีการใช้เชื้อเพลิงก๊าซธรรมชาติเป็นเชื้อเพลิงหลัก ส่วนน้ำมันดีเซลเป็นเชื้อเพลิงสำรองที่จะใช้ในกรณีที่การไฟฟ้าฝ่ายผลิตแห่งประเทศไทย (กฟผ.) สั่งการให้เดินเครื่องด้วยน้ำมันดีเซลเพื่อทดสอบความพร้อมเท่านั้น หรือเมื่อเกิดปัญหาในการส่งก๊าซธรรมชาติ

ก๊าซธรรมชาติเป็นเชื้อเพลิงหลักของเครื่องกำเนิดไฟฟ้าชุดกังหันก๊าซ (CTG) โดยรับมาจาก บริษัท ปตท. จำกัด (มหาชน) จะถูกส่งมาทางท่อส่งก๊าซธรรมชาติที่เชื่อมต่อเข้าสู่พื้นที่โครงการ จดรับส่งก๊าซธรรมชาติ อยู่ที่ Gas Metering Station โดยมีแรงดันก๊าซธรรมชาติที่จดรับส่งก๊าซไม่ต่ำกว่า 450 psig ที่อุณหภูมิประมาณ 30-120 องศาฟาเรนไฮต์

สำหรับการขนส่งน้ำมันดีเซลซึ่งเป็นเชื้อเพลิงสำรองของโครงการจะถูกขนส่งเข้าสู่โรงไฟฟ้าโดยใช้รถบรรทุกน้ำมัน เมื่อรถบรรทุกน้ำมันเข้ามาในบริเวณพื้นที่โครงการแล้ว จะมีสถานีที่สามารถสูบน้ำมันเข้าสู่ถังเก็บ จากนั้นน้ำมันจะถูกส่งไปกักเก็บไว้ในถังขนาด ประมาณ 11,000 ลูกบาศก์เมตร จำนวน 2 ถัง ซึ่งปริมาณกักเก็บดังกล่าวเพียงพอสำหรับการใช้เป็นเชื้อเพลิงสำรองได้ประมาณ 3 วัน ถึงกักเก็บน้ำมันดีเซลจะตั้งอยู่ในบริเวณที่มีคั่นคอนกรีตล้อมรอบ ซึ่งสามารถรองรับน้ำมันเชื้อเพลิงได้ร้อยละ 110 ของปริมาณความจุของถังใบใหญ่ที่สุดในกรณีที่ถังเก็บแตกหรือรั่วตามกฎกระทรวง เรื่องสถานที่เก็บรักษาน้ำมันเชื้อเพลิง พ.ศ. 2551 ของกระทรวงพลังงาน

บริเวณที่ใช้เป็นสถานีสูบน้ำมันของรถบรรทุก จะมีลักษณะเป็นพื้นคอนกรีตที่มีคั่นล้อมรอบเพื่อให้ น้ำฝนที่ไหลชะคราบน้ำมันที่อาจหกหรือรั่วไหลในบริเวณดังกล่าว ไหลลงสู่ท่อรวบรวมน้ำที่อาจมีการปนเปื้อนน้ำมัน ดังกล่าวเพื่อส่งไปบำบัดยังบ่อแยกน้ำมัน (Oil Separator) ต่อไป

#### 1.4.5 เครื่องจักรและอุปกรณ์การผลิต

เครื่องจักรและอุปกรณ์หลักของโรงไฟฟ้าอุทัย ประกอบด้วย

- (1) เครื่องผลิตไฟฟ้ากังหันก๊าซ (Combustion Turbine Generator; CTG)

โรงไฟฟ้าอุทัยมีเครื่องกำเนิดไฟฟ้าชุดกังหันก๊าซ (CTG) จำนวน 4 ชุด ซึ่งสามารถทำงานได้ทั้งเชื้อเพลิงที่เป็นก๊าซธรรมชาติ หรือเชื้อเพลิงที่เป็นน้ำมันดีเซล อย่างไรก็ตาม การเดินเครื่องปกติจะใช้ก๊าซธรรมชาติเป็นเชื้อเพลิงหลัก ส่วนน้ำมันดีเซลจะเป็นเชื้อเพลิงสำรองเท่านั้น เครื่องกำเนิดไฟฟ้าชนิดนี้มีการติดตั้งระบบเผาไหม้ที่ทำให้เกิดออกไซด์ของไนโตรเจนต่ำ (Dry Low-Nitrogen Oxides Combustion System (DLN)) นั่นคือจะมี NOx ในก๊าซที่เกิดขึ้นจากการเผาไหม้ไม่เกิน 70 ส่วนในล้านส่วน เมื่อใช้ก๊าซธรรมชาติเป็นเชื้อเพลิงที่สัดส่วนของออกซิเจน ร้อยละ 7

นอกจากนี้มีการติดตั้งระบบฉีดน้ำ (Water Injection System) เพื่อควบคุมปริมาณ NOx ไม่ให้เกิน 120 ส่วนในล้านส่วน เมื่อใช้น้ำมันดีเซลเป็นเชื้อเพลิง ที่สัดส่วนของออกซิเจน ร้อยละ 7 ทั้งนี้เครื่องกำเนิดไฟฟ้าชุดกังหันก๊าซแต่ละชุดมีประสิทธิภาพในการผลิตไฟฟ้า (Gross Capacity) ได้ประมาณ 284.5 เมกะวัตต์ ที่อุณหภูมิ 32.2 องศาเซลเซียส

(2) เครื่องผลิตไอน้ำ (Heat Recovery Steam Generator; HRSG)

โรงไฟฟ้าอุทัยมีชุดผลิตไอน้ำ (HRSG) จากก๊าซร้อนของกังหันก๊าซ จำนวน 4 ชุด (HRSG 1 ชุดต่อกังหันก๊าซ 1 ชุด) ทำหน้าที่นำพลังงานความร้อนจากก๊าซร้อนที่ออกจากชุดกังหันก๊าซ (CTG) มาใช้ผลิตไอน้ำและนำไปขับเคลื่อนกังหันไอน้ำเพื่อขับเคลื่อนเครื่องกำเนิดไฟฟ้าอีกต่อหนึ่ง (HRSG 2 ชุดต่อกังหันไอน้ำ 1 ชุด) โดย HRSG จะแบ่งออกเป็น 3 ส่วน ได้แก่ Economizer เพื่อให้ความร้อนแก่น้ำที่ป้อนเข้าสู่ระบบผลิตไอน้ำ Evaporator สำหรับผลิตไอน้ำ และ Superheater เพื่อเพิ่มอุณหภูมิและเอนทัลปีของไอน้ำ HRSG แต่ละชุดจะมีถังรองรับน้ำ Blowdown ที่ระบายออกมาเพื่อลดความเข้มข้นของปริมาณของแข็งละลายน้ำในหม้อน้ำ และมีระบบป้อนสารเคมีที่ทำหน้าที่ควบคุมคุณภาพน้ำที่ป้อนเข้าสู่ HRSG

นอกจากนี้ ในส่วนของ Evaporator, Superheater และ Re-heater จะมีการติดตั้งวาล์วนิรภัย (Safety Valve) เพื่อป้องกันแรงดันสูงเกินปกติ จากการออกแบบเบื้องต้น แรงดันและอุณหภูมิของไอน้ำที่ออกจาก HRSG โดยประมาณเป็นดังนี้

- ไอน้ำแรงดันสูงจาก Superheater มีความดัน 13.87 MPa (a) อุณหภูมิ 572 องศาเซลเซียส
- ไอน้ำแรงดันปานกลางจาก Superheater มีความดัน 3.67 MPa (a) อุณหภูมิ 293 องศาเซลเซียส
- ไอน้ำแรงดันปานกลางจาก Reheater มีความดัน 3.43 MPa (a) อุณหภูมิ 572 องศาเซลเซียส
- ไอน้ำแรงดันต่ำจาก Superheater มีความดัน 0.70 MPa (a) อุณหภูมิ 245 องศาเซลเซียส

ก๊าซร้อนจาก CTG แต่ละเครื่อง จะส่งเข้า HRSG แล้วถูกปล่อยออกทางปล่องซึ่งสูงประมาณ 60 เมตร ความสูงของปล่องจะช่วยลดมลภาวะทางอากาศ และเสี่ยงในบริเวณใกล้เคียง และจะมีการติดตั้ง Continuous Emission Monitoring System (CEMs) สำหรับตรวจวัดและควบคุมปริมาณมลสารที่ระบายออกสู่บรรยากาศจากปล่องอย่างต่อเนื่อง

(3) เครื่องผลิตไฟฟ้าแบบกังหันไอน้ำ (Steam Turbine Generator; STG)

โรงไฟฟ้าอุทัย มีเครื่องกำเนิดไฟฟ้าชุดกังหันไอน้ำ (STG) จำนวน 2 ชุด แต่ละชุดผลิตไฟฟ้า (Gross Capacity) ได้ประมาณ 307.2 เมกะวัตต์ ไอน้ำที่ความดันแตกต่างกัน 3 ระดับจะทำหน้าที่หมุนกังหันไอน้ำโดยกังหันจะสามารถหมุนได้ด้วยไอน้ำไม่ว่า HRSG จะเดินเครื่องเป็นคู่หรือไม่ก็ตาม

ไอน้ำแรงดันสูงจาก HRSG มีความดันโดยประมาณ 13.48 MPa (a) และอุณหภูมิ 570 องศาเซลเซียส จะทำหน้าที่ขับเคลื่อนกังหันไอน้ำแรงดันสูง ไอน้ำที่ออกมาจากกังหันไอน้ำแรงดันสูงจะมารวมกับไอน้ำแรงดันปานกลางจาก HRSG ก่อนกลับเข้าสู่ HRSG เพื่อให้ความร้อนอีกครั้งแล้วจึงเข้าสู่กังหันไอน้ำแรงดันปานกลางที่มีความดันโดยประมาณ 3.35 MPa (a) และอุณหภูมิ 570 องศาเซลเซียสเพื่อขับเคลื่อน และไอน้ำที่ออกมาจากกังหันไอน้ำแรงดันปานกลางจะรวมกับไอน้ำแรงดันต่ำจาก HRSG ก่อนเข้าสู่กังหันไอน้ำแรงดันต่ำที่มีความดันโดยประมาณ 0.60 MPa(a) และอุณหภูมิ 308 องศาเซลเซียส ไอน้ำที่ออกมาจากกังหันไอน้ำแรงดันต่ำจะเข้าสู่เครื่องควบแน่นต่อไป

(4) เครื่องควบแน่น (Condenser)

ไอน้ำหลังจาก STG แล้ว จะถูกส่งไปยังเครื่องควบแน่นซึ่งเป็นอุปกรณ์แลกเปลี่ยนความร้อนระหว่างไอน้ำจาก STG กับน้ำหล่อเย็นเพื่อทำให้ไอน้ำลดแรงดันและอุณหภูมิลงกลายเป็นน้ำคอนเดนเสท และหมุนเวียนกลับไปใช้ใน HRSG เพื่อผลิตไอน้ำต่อไป ทั้งนี้ เครื่องควบแน่นจะได้รับการออกแบบให้ทำงานที่ความดันประมาณ 9.6 kPa (a) เพื่อเพิ่มประสิทธิภาพการทำงานของกังหันไอน้ำ โดยเครื่องควบแน่นจะทำให้อุณหภูมิของน้ำหล่อเย็นเพิ่มขึ้นประมาณ 10 องศาเซลเซียส

(5) ระบบหล่อเย็น (Cooling Water System)

ระบบหล่อเย็น (Cooling Water System ) ของโครงการจำนวน 2 ชุด ทำหน้าที่ลดอุณหภูมิของน้ำระบายความร้อนที่ใช้ในระบบหมุนเวียน โดยน้ำระบายความร้อนที่มีอุณหภูมิสูงจากเครื่องควบแน่นและระบบแลกเปลี่ยนความร้อนจะถูกส่งไปยังหอหล่อเย็น (Cooling Tower) เพื่อลดอุณหภูมิลง จากนั้นน้ำระบายความร้อนที่เย็นแล้วจะถูกรวบรวมลงสู่บ่อพักน้ำของหอหล่อเย็น (Cooling Tower Basin) และหมุนเวียนกลับมาใช้ใหม่ โดยจะมีการระบายน้ำทิ้งส่วนหนึ่ง (Blowdown Water) เพื่อรักษาคุณภาพน้ำในระบบให้คงที่ น้ำระบายความร้อนต้องมีการเติมสารเคมี เช่น โซเดียมไฮโปคลอไรท์ เพื่อป้องกันการสะสมของตะไคร่น้ำ (Biological Fouling) ในระบบหมุนเวียน

#### 1.4.6 กระบวนการผลิตไฟฟ้า

โครงการโรงไฟฟ้าอุทัย ประกอบด้วย ส่วนผลิตไฟฟ้า จำนวน 2 ชุด ซึ่งมีกระบวนการทำงานดังนี้

(1) พลังงานความร้อนที่ได้จากการเผาไหม้เชื้อเพลิงก๊าซธรรมชาติ หรือน้ำมันดีเซลโดยตรง จะถูกส่งไปขับเคลื่อนเครื่องผลิตไฟฟ้ากังหันก๊าซ จำนวน 4 เครื่อง เพื่อผลิตกระแสไฟฟ้า

(2) ก๊าซร้อนซึ่งยังคงมีพลังงานความร้อนเหลืออยู่จะไม่ถูกปล่อยทิ้ง แต่จะถูกส่งไปให้ความร้อนแก่เครื่องผลิตไอน้ำ (Heat Recovery Steam Generator; HRSG) เพื่อผลิตไอน้ำต่อไป

(3) ไอน้ำที่ได้จากเครื่องผลิตไอน้ำ จะถูกส่งไปขับเคลื่อนเครื่องผลิตไฟฟ้ากังหันไอน้ำ จำนวน 2 เครื่อง เพื่อผลิตกระแสไฟฟ้า

(4) ไอน้ำที่ผ่านการใช้งานแล้วในเครื่องผลิตไฟฟ้ากังหันไอน้ำ จะถูกเปลี่ยนสภาพให้กลายเป็นน้ำ เพื่อนำกลับไปใช้ในกระบวนการผลิตไอน้ำอีกครั้งหนึ่ง โดยการผ่านไอน้ำเข้าเครื่องควบแน่น เพื่อแลกเปลี่ยนความร้อนกับน้ำหล่อเย็นที่ส่งมาจากหอหล่อเย็น ทำให้อไอน้ำกลั่นตัวเป็นน้ำ ส่วนน้ำหล่อเย็นจะมีอุณหภูมิสูงขึ้นและถูกส่งกลับไปยังหอหล่อเย็นเพื่อลดอุณหภูมิต่อไป

(5) น้ำร้อนจากเครื่องควบแน่นหรือน้ำหล่อเย็นจะถูกทำให้เย็นลงโดยผ่านหอหล่อเย็น (Cooling Tower) เมื่อน้ำตกจากหอหล่อเย็นจะถูกลมจากพัดลมในหอหล่อเย็นช่วยเป่าระบายความร้อนในน้ำออก สำหรับอุณหภูมิของน้ำหล่อเย็นที่ผ่านเครื่องควบแน่นแล้วจะมีอุณหภูมิเพิ่มสูงขึ้นจากอุณหภูมิน้ำเข้าประมาณ 10 องศาเซลเซียส และเมื่อผ่านเข้าหอหล่อเย็นอุณหภูมิน้ำจะลดลงเหลือประมาณ 34 องศาเซลเซียส น้ำระบายความร้อนที่เย็นแล้วจะถูกรวบรวมลงสู่บ่อพักน้ำของหอหล่อเย็น (Cooling Tower Basin) และหมุนเวียนกลับมาใช้ใหม่ โดยจะมีการระบายน้ำทิ้งส่วนหนึ่ง (Blowdown Water) เพื่อรักษาคุณภาพน้ำในระบบให้คงที่ น้ำ Blowdown ดังกล่าวจะถูก



ระบายลงสู่บ่อพักน้ำก่อนระบายออก ซึ่งบ่อพักน้ำมีขนาดประมาณ 11,000 ลบ.ม. จำนวน 2 บ่อ สามารถรองรับน้ำหล่อเย็นได้ประมาณ 3 วัน โดยอุณหภูมิน้ำที่ปล่อยลงสู่คลองระบายน้ำฝน (รางเก็บน้ำฝน) ของสวนอุตสาหกรรมโรจนะเป็นไปตามมาตรฐานน้ำทิ้งของกระทรวงอุตสาหกรรม

(6) ไอเสียจากการเผาไหม้เชื้อเพลิงก๊าซธรรมชาติ จะถูกควบคุมไม่ให้มีปริมาณออกไซด์ของไนโตรเจน ( $\text{NO}_x$ ) สูงเกินค่ามาตรฐานที่กำหนดไว้ โดยใช้ระบบ Dry Low  $\text{NO}_x$  (DLN) กรณีใช้ก๊าซธรรมชาติเป็นเชื้อเพลิง หรือควบคุมโดยระบบ Water Injection กรณีที่ใช้น้ำมันดีเซลเป็นเชื้อเพลิง จากนั้นไอเสียที่ผ่านการควบคุมจะถูกระบายออกทางปล่องของ HRSG

#### 1.4.7 สารเคมี

สารเคมีที่ใช้ในกระบวนการผลิตของโรงไฟฟ้าอุทัยส่วนใหญ่เป็นสารเคมีที่ใช้เพื่อปรับปรุงคุณภาพน้ำให้เหมาะสมต่อการใช้งาน ซึ่งช่วยในการป้องกันการเกิดตะกอนและตะกอนในท่อน้ำ สำหรับรายละเอียดแหล่งที่มา ปริมาณการใช้ ปริมาณการกักเก็บ และการใช้ประโยชน์ของสารเคมีแต่ละชนิด ดังแสดงในตารางที่ 1.4.7-1

#### 1.4.8 ระบบสาธารณูปโภค

##### 1.4.8.1 แหล่งน้ำใช้

โรงไฟฟ้าอุทัยรับน้ำดิบจากสวนอุตสาหกรรมโรจนะมาปรับปรุงคุณภาพเพื่อใช้ในกระบวนการต่างๆ ได้แก่ น้ำใช้ในระบบน้ำหล่อเย็น ใช้ในกระบวนการผลิตน้ำปราศจากแร่ธาตุ น้ำใช้ในกระบวนการผลิตและน้ำประปา โดยปริมาณการใช้น้ำขึ้นอยู่กับกำลังผลิตกระแสไฟฟ้า สภาพอากาศ และชนิดของเชื้อเพลิง

##### 1.4.8.2 การกักเก็บน้ำของโรงไฟฟ้า

โรงไฟฟ้าอุทัยได้ก่อสร้างบ่อกักเก็บน้ำดิบขนาด 150,000 ลูกบาศก์เมตร ซึ่งสามารถสำรองน้ำสำหรับการดำเนินงานของโรงไฟฟ้าในกรณีใช้ก๊าซธรรมชาติเป็นเชื้อเพลิงได้ 3 วัน น้ำดิบจากสวนอุตสาหกรรมโรจนะจะถูกส่งต่อไปยังระบบปรับปรุงคุณภาพน้ำเบื้องต้น หรืออาจสูบเข้าสู่ระบบปรับปรุงคุณภาพน้ำโดยตรงโดยไม่ผ่านบ่อกักเก็บน้ำดิบ ทั้งนี้ในกรณีที่ระดับน้ำในบ่อกักเก็บน้ำดิบอยู่ในระดับต่ำ โรงไฟฟ้าจะรับน้ำจากสวนอุตสาหกรรมโรจนะมาสำรองไว้ในบ่อกักเก็บน้ำดิบจนถึงระดับที่กำหนด

##### 1.4.8.3 อัตราการใช้น้ำ

โรงไฟฟ้าอุทัยมีอัตราการใช้น้ำโดยรวมของโรงไฟฟ้า กรณีใช้ก๊าซธรรมชาติเป็นเชื้อเพลิง และกรณีใช้น้ำมันดีเซลเป็นเชื้อเพลิง เท่ากับ 43,247 และ 34,492 ลูกบาศก์เมตรต่อวัน ตามลำดับ โดยอัตราการใช้น้ำของแต่ละระบบดังแสดงในตารางที่ 1.4.8-1

#### 1.4.8.4 ระบบปรับปรุงคุณภาพน้ำ

ระบบปรับปรุงคุณภาพน้ำของโรงไฟฟ้าอุทัย แบ่งออกเป็น 2 ขั้นตอน ได้แก่ ขั้นตอนการปรับปรุงคุณภาพน้ำเบื้องต้น (Water Pre-Treatment) และขั้นตอนการปรับปรุงคุณภาพน้ำ ด้วยระบบขจัดแร่ธาตุ (Demineralization System)

น้ำที่ผ่านการปรับปรุงคุณภาพน้ำเบื้องต้นแล้วส่วนหนึ่งจะถูกส่งไปใช้ในหอหล่อเย็น ส่วนที่เหลือจะถูกส่งผ่านถังกรองเพื่อกำจัดตะกอนแขวนลอยอีกครั้งหนึ่งก่อนที่จะส่งไปเก็บไว้ที่ถังน้ำใช้ (Service Water Storage Tank) จากนั้นน้ำใช้จะถูกส่งไปยังระบบต่างๆ ได้แก่ ระบบปรับปรุงคุณภาพน้ำ (หรือระบบผลิตน้ำปราศจากแร่ธาตุ) ระบบน้ำใช้ในกระบวนการผลิต (Service Water) และระบบน้ำประปา

สำหรับน้ำทิ้งจากกระบวนการปรับปรุงคุณภาพน้ำ ประกอบด้วย น้ำทิ้งจากหน่วยแลกเปลี่ยนไอออนแบบผสม ซึ่งจะถูกส่งต่อไปยังบ่อปรับสภาพให้เป็นกลาง (Neutralization Basin) เพื่อปรับสภาพความเป็นกรด-ด่างก่อนที่จะถูกส่งไปยังบ่อพักน้ำทิ้งต่อไป จากนั้นน้ำในบ่อพักน้ำทิ้งจะถูกส่งไปยังระบบบำบัดน้ำเสียส่วนกลางของสวนอุตสาหกรรมโรจนะ โดยน้ำทิ้งดังกล่าวจะถูกควบคุมให้มีคุณภาพตามที่สวนอุตสาหกรรมโรจนะกำหนด

ตารางที่ 1.4.7-1 รายละเอียดของสารเคมีที่ใช้ภายในโรงไฟฟ้าอุทัย บริษัท กัลฟ์ เจพี ยูที จำกัด

สารเคมี	ปริมาณที่ใช้ (ลูกบาศก์เมตรต่อปี)	ขนาดของภาชนะกักเก็บ	จำนวน (ถัง)	การใช้ประโยชน์/การขนถ่าย	พื้นที่กักเก็บสารเคมี/ การป้องกันการรั่วไหล
ระบบปรับปรุงคุณภาพน้ำดิบ					
Sodium Hypochlorite (NaOCl, 10%)	1,100	ถังกักกักกรอง บรรจุน้ำสารเคมี ประมาณ 25 ลูกบาศก์เมตร	1	ควบคุมคุณภาพน้ำดิบ/ระบบท่อปิด	อาคารผลิตน้ำประปา/ รั้วคอนกรีตรอบถัง
Ferric Chloride 40%	1,100	ถังกักกักกรอง บรรจุน้ำสารเคมี ประมาณ 25 ลูกบาศก์เมตร	1	ใช้ในระบบผลิตน้ำ/ระบบท่อปิด	อาคารผลิตน้ำประปา/ รั้วคอนกรีตรอบถัง
Polymer	600	ถังกักกักกรอง บรรจุน้ำสารเคมี ประมาณ 25 ลูกบาศก์เมตร	1	ใช้ในระบบผลิตน้ำ/ระบบท่อปิด	อาคารผลิตน้ำประปา/ รั้วคอนกรีตรอบถัง
Lime (Solid 93% hydrated)	600	Silo เหล็กบรรจุน้ำสารเคมี 2 x 100 ลูกบาศก์เมตร	2	ใช้ในระบบผลิตน้ำ/ระบบท่อปิด	บริเวณอาคารผลิตน้ำประปา/ ระบบปิด
Sulfuric Acid (H <sub>2</sub> SO <sub>4</sub> )	600	ถังกักกักกรอง บรรจุน้ำสารเคมี ประมาณ 160 ลูกบาศก์เมตร	1	ใช้ในระบบผลิตน้ำ/ระบบท่อปิด	บริเวณอาคารผลิตน้ำประปา/ ระบบปิด
ระบบผลิตน้ำบริสุทธิ์ปราศจากแร่ธาตุรวมทั้งระบบบำบัดน้ำทิ้งโดยการปรับสภาพความเป็นกรด-ด่าง (Neutralization)					
Sodium Metabisulphite	15	ถังบรรจุน้ำสารเคมีพร้อมถังผสม สารละลาย 4 ลูกบาศก์เมตร	1	ใช้ในระบบผลิตน้ำบริสุทธิ์/ระบบท่อปิด	อาคารผลิตน้ำบริสุทธิ์/ถาดรอง
RO Anti Scale	15	ถังบรรจุน้ำสารเคมี ขนาด 4 ลูกบาศก์เมตร	1	ใช้ในระบบผลิตน้ำบริสุทธิ์/ระบบท่อปิด	อาคารผลิตน้ำบริสุทธิ์/ถาดรอง
Sulfuric Acid (H <sub>2</sub> SO <sub>4</sub> )	40	ถังกักกักกรอง บรรจุน้ำสารเคมี ประมาณ 12 ลูกบาศก์เมตร	1	ใช้ในระบบผลิตน้ำบริสุทธิ์และ ปรับสภาพ ความเป็นกรด-ด่างในบ่อปรับ สภาพความ เป็นกรด-ด่าง/ระบบท่อปิด	อาคารผลิตน้ำบริสุทธิ์/ รั้วคอนกรีตรอบถัง

ที่มา : รายงานการวิเคราะห์ผลกระทบสิ่งแวดล้อม โรงไฟฟ้าอุทัย บริษัท กัลฟ์ เจพี ยูที จำกัด , พ.ศ. 2555



ตารางที่ 1.4.7-1 รายละเอียดของสารเคมีที่ใช้ภายในโรงไฟฟ้าอุทัย บริษัท กัลฟ์ เจพี ยูที จำกัด (ต่อ)

สารเคมี	ปริมาณที่ใช้ (ลูกบาศก์เมตรต่อปี)	ขนาดของภาชนะกักเก็บ	จำนวน (ถัง)	การใช้ประโยชน์/การขนถ่าย	พื้นที่กักเก็บสารเคมี/ การป้องกันการรั่วไหล
ระบบผลิตน้ำบริสุทธิ์ปราศจากแร่ธาตุรวมทั้งระบบบำบัดน้ำทิ้งโดยการปรับสภาพความเป็นกรด-ด่าง (Neutralization) (ต่อ)					
Sodium Hydroxide (NaOH)	40	ถังกักกักกร่อน บรรจุสารเคมี ประมาณ 12 ลูกบาศก์เมตร	1	ใช้ในระบบผลิตน้ำบริสุทธิ์และปรับสภาพ ความเป็นกรด-ด่างในบ่อปรับสภาพความ เป็นกรด-ด่าง /ระบบท่อบิด	อาคารผลิตน้ำบริสุทธิ์/ รั้วคอนกรีตรอบถัง
ระบบหมุนเวียนไอน้ำ					
Oxygen Scavenger	70	ถังบรรจุสารเคมีขนาด 1,800 ลิตร	1	ปรับปรุงคุณภาพน้ำใน Boiler/ระบบท่อบิด	อาคารเก็บสารเคมี/ถาดรอง
Aqueous Ammonia	100	ถังบรรจุสารเคมีขนาด 1,800 ลิตร	1	ปรับปรุงคุณภาพน้ำใน Boiler/ระบบท่อบิด	อาคารเก็บสารเคมี/ถาดรอง
Trisodium Phosphate	500	ถังบรรจุสารเคมี พร้อมถังผสม สารละลาย ขนาด 1,800 ลิตร	1	ควบคุมคุณภาพน้ำใน Boiler/ระบบท่อบิด	อาคารเก็บสารเคมี/ถาดรอง
ระบบน้ำหล่อเย็น					
Corrosion Inhibitor and Scale Inhibitor (สารประเภท Organic Phosphate Acid)	150	ถังบรรจุกันกัดกร่อนประมาณ 10 ลูกบาศก์เมตร	1	ควบคุมคุณภาพน้ำในระบบน้ำหล่อเย็น/ ระบบท่อบิด	อาคารเก็บสารเคมี/ รั้วคอนกรีตรอบถัง
Sodium Hypochlorite (NaOCl, 10%)	1,500	ถังกันกัดกร่อน บรรจุสารเคมี ประมาณ 30 ลูกบาศก์เมตร	1	ควบคุมคุณภาพน้ำในระบบน้ำหล่อเย็น/ ระบบท่อบิด	อาคารเก็บสารเคมี/ รั้วคอนกรีตรอบถัง

ที่มา : รายงานการวิเคราะห์ผลกระทบสิ่งแวดล้อม โรงไฟฟ้าอุทัย บริษัท กัลฟ์ เจพี ยูที จำกัด , พ.ศ. 2555

#### ตารางที่ 1.4.8-1 อัตราการใช้น้ำของโรงไฟฟ้าอุทัย บริษัท กัลฟ์ เจพี ยูที จำกัด

การใช้น้ำ	ปริมาณการใช้น้ำ (ลูกบาศก์เมตรต่อวัน)	
	กรณีใช้ก๊าซธรรมชาติ เป็นเชื้อเพลิง	กรณีใช้น้ำมันดีเซล เป็นเชื้อเพลิง
1. น้ำชดเชยสำหรับระบบหล่อเย็น (Cooling Water Makeup)	41,634	33,032
2. น้ำปราศจากแร่ธาตุจากระบบขจัดแร่ธาตุ	1,192	1,048
3. น้ำประปา	30	30
4. น้ำใช้ในกระบวนการผลิต - น้ำระบายความร้อน (Quenching Water) ให้กับน้ำทิ้ง จากชุดผลิตไอน้ำ (HRSG Blowdown)	360	356
5. น้ำทิ้งจากระบบปรับปรุงคุณภาพน้ำ	10	9
6. การกำจัดกากตะกอน	21	17
<b>รวม</b>	<b>43,247</b>	<b>34,492</b>

ที่มา : รายงานการวิเคราะห์ผลกระทบสิ่งแวดล้อม โรงไฟฟ้าอุทัย บริษัท กัลฟ์ เจพี ยูที จำกัด , พ.ศ. 2555

##### 1.4.8.5 น้ำปราศจากแร่ธาตุ (Demineralized Water)

น้ำปราศจากแร่ธาตุของโรงไฟฟ้าอุทัย จะถูกเก็บในถังปราศจากแร่ธาตุ (Demineralized Water Storage Tank) โดยการดำเนินการผลิตน้ำปราศจากแร่ธาตุแบ่งออกเป็น 2 กรณี ดังนี้

##### (1) กรณีใช้ก๊าซธรรมชาติเป็นเชื้อเพลิง

มีการผลิตน้ำปราศจากแร่ธาตุทั้งหมดประมาณ 1,192 ลูกบาศก์เมตรต่อวัน โดยจะมีการใช้น้ำปราศจากแร่ธาตุในกระบวนการ ประมาณ 611 ลูกบาศก์เมตรต่อวัน ส่วนอีกประมาณ 581 ลูกบาศก์เมตรต่อวัน จะถูกส่งไปเก็บไว้ในถังเก็บน้ำปราศจากแร่ธาตุ เพื่อสำรองไว้ใช้กรณีที่เดินเครื่องด้วยน้ำมันดีเซล

##### (2) กรณีใช้น้ำมันดีเซลเป็นเชื้อเพลิง

มีการผลิตน้ำปราศจากแร่ธาตุทั้งหมดประมาณ 1,048 ลูกบาศก์เมตรต่อวัน โดยจะมีการใช้น้ำปราศจากแร่ธาตุในกระบวนการ ประมาณ 563 ลูกบาศก์เมตรต่อวัน ส่วนอีกประมาณ 485 ลูกบาศก์เมตรต่อวัน จะถูกส่งไปใช้สำหรับ Water Injection

#### 1.4.9 มลพิษและการควบคุม

##### 1.4.9.1 มลสารทางอากาศและการควบคุม

มลสารทางอากาศของโรงไฟฟ้าอุทัย เกิดจากกิจกรรมการเผาไหม้เชื้อเพลิงก๊าซธรรมชาติเพื่อขับเคลื่อนกังหันก๊าซ (Combustion Turbine) ซึ่งมลพิษหลักที่ปนเปื้อนออกมาพร้อมไอเสีย ได้แก่ ก๊าซออกไซด์ของไนโตรเจน ( $\text{NO}_x$ ) ก๊าซซัลเฟอร์ไดออกไซด์ ( $\text{SO}_2$ ) และฝุ่นละออง (TSP) โดยมีอัตราการระบายมลสารทางอากาศจากปล่องระบายมลสารของโรงไฟฟ้า ดังแสดงในตารางที่ 1.4.9-1

โรงไฟฟ้าอุทัยควบคุมการเกิดก๊าซออกไซด์ของไนโตรเจน ( $\text{NO}_x$ ) โดยการเลือกใช้ Gas Turbine ที่มี Dry Low  $\text{NO}_x$  (DLN) ในการควบคุม  $\text{NO}_x$  ในกรณีที่ใช้ก๊าซธรรมชาติเป็นเชื้อเพลิง และใช้ระบบ Water Injection ซึ่งเป็นระบบที่ใช้ควบคุม  $\text{NO}_x$  Emission ของเครื่องกังหันก๊าซ โดยอาศัยหลักการในการควบคุม  $\text{NO}_x$  ที่เกิดจากการเผาไหม้ในห้องเผาไหม้ของกังหันก๊าซ โดยใช้ป้อนฉีดพ่นน้ำในกรณีใช้น้ำมันดีเซลเป็นเชื้อเพลิง

นอกจากนี้ โรงไฟฟ้าอุทัยมีการติดตั้งอุปกรณ์ตรวจติดตามการระบายมลสารทางอากาศแบบต่อเนื่อง (Continuous Emission Monitoring System; CEMs) ซึ่งประกอบด้วย เครื่องมือวัดและแสดงค่าความเข้มข้นของก๊าซออกไซด์ของไนโตรเจน ( $\text{NO}_x$ ) ก๊าซซัลเฟอร์ไดออกไซด์ ( $\text{SO}_2$ ) ฝุ่นละออง (TSP) ออกซิเจน ( $\text{O}_2$ ) อัตราการไหล (Flow Rate) และอุณหภูมิ (Temperature) ตามมาตรฐานการติดตั้งของ U.S. EPA หรือตามที่หน่วยงานราชการกำหนด โดย CEMs จะถูกติดตั้งบริเวณปล่องระบายอากาศ จาก Heat Recovery Steam Generator (HRSG) แต่ละเครื่องเพื่อทำการตรวจวัดและแสดงผลข้อมูลการระบายมลสารทางอากาศอย่างต่อเนื่อง นอกจากนี้บริเวณปล่องระบายอากาศจาก HRSG แต่ละเครื่องโรงไฟฟ้าได้จัดเตรียมช่องไว้เพื่อให้สามารถทำการสุ่มเก็บตัวอย่างเพื่อวิเคราะห์ แบบ Manual Sampling นอกเหนือจากการตรวจติดตามด้วย CEMs อีกด้วย



ตารางที่ 1.4.9-1 ข้อมูลการดำเนินการผลิตและการระบายมลสารของโรงไฟฟ้าอุทัยในกรณีต่างๆ

รายละเอียด	ชนิดของเชื้อเพลิง	หน่วย	กรณีการดำเนินงานปกติ	
			ช่วงเดินเครื่อง Minimum Generation Load	ช่วงเดินเครื่อง 100% Load
กำลังผลิตสุทธิ (Net Output)	ก๊าซธรรมชาติ	MW	928	1,700
ค่าความร้อนต่ำ (LHV)	ก๊าซธรรมชาติ	BTU/scf	888	888
ค่าความร้อนต่ำ (LHV)	น้ำมันดีเซล	MJ/kg	43.147	43.147
การใช้เชื้อเพลิง	ก๊าซธรรมชาติ	MMscf/day	163.6	272.4
	น้ำมันดีเซล	Litre/day	4,608,000	6,357,976
ขนาดเส้นผ่านศูนย์กลางของปล่อง		m	7.62	7.62
จำนวนปล่อง		ปล่อง	4	4
ความสูงของปล่องเหนือระดับผิวดินเดิม		m	60	60
การระบายมลสารทางอากาศ (เมื่อใช้ก๊าซธรรมชาติเป็นเชื้อเพลิง)				
กำลังผลิตสุทธิ (Net Output)	ก๊าซธรรมชาติ	MW	928	1,700
SO <sub>2</sub> (20)*/**		ppm	10	10
NO <sub>2</sub> (120) */**		ppm	70	70
Particulates (60) */**		mg/Nra1	20	20
ความเร็วของการระบายมลสารออกจากปล่อง		ml L	7.66	11.07
อุณหภูมิของก๊าซที่ปลายปล่อง		Deg.c	88.1	93.0
การระบายมลสารทางอากาศ (เมื่อใช้น้ำมันดีเซลเป็นเชื้อเพลิง)				
กำลังผลิตสุทธิ (Net Output)	น้ำมันดีเซล	MW	928	1,347.8
SO <sub>2</sub> (260)*(320)**		ppm	30	30
NO <sub>2</sub> (180)*/**		ppm	120	120
Particulates (120)*/**		mg/Nm <sup>3</sup>	35	35
ความเร็วของการระบายมลสารออกจากปล่อง		m/s	8.28	11.26
อุณหภูมิของก๊าซที่ปลายปล่อง		Deg.c	136.7	142.9

- หมายเหตุ : (1) ตัวเลขที่แสดงในตารางข้างต้น คัดจากโรงไฟฟ้าพลังความร้อนร่วม 2 หน่วย (กังหันก๊าซ 4 ชุด) ณ สภาพพื้นที่  
อุณหภูมิตั้งที่ 32.2 ความดัน 1,010 mbar และความชื้นสัมพัทธ์ร้อยละ 75
- (2) ค่าความเข้มข้นของการระบายมลสารเป็นค่าที่อุณหภูมิ 25°C ความดัน 760 mmHg ปริมาณออกซิเจนร้อยละ 7  
ที่สถานะแห้ง
- (3) การคำนวณปริมาณออกไซด์ของซัลเฟอร์ในมลสารที่ระบายออกจากปล่อง อาศัยสมมติฐานที่ว่าไม่มีไฮโดรเจนซัลไฟด์  
(H<sub>2</sub>S) เจือปน อยู่ในก๊าซธรรมชาติไม่เกิน 50 ส่วนในล้านส่วน และมีปริมาณกำมะถันหรือซัลเฟอร์เจือปนอยู่ในน้ำมัน  
ดีเซลไม่เกินร้อยละ 0.005
- (4) ตัวเลขในวงเล็บ หมายถึง ค่ามาตรฐานการปล่อยทิ้งอากาศเสียจากโรงไฟฟ้าตาม (\*) ประกาศกระทรวง  
ทรัพยากรธรรมชาติและสิ่งแวดล้อม เรื่อง กำหนดมาตรฐานควบคุมการปล่อยทิ้งอากาศเสียจากโรงไฟฟ้าใหม่ ประกาศ  
ณ วันที่ 20 ธันวาคม พ.ศ. 2552 และ (\*\*) ประกาศกระทรวงอุตสาหกรรม พ.ศ. 2547 เรื่อง กำหนดค่าปริมาณสาร  
เจือปนในอากาศที่ระบายออกจากโรงงานผลิต ส่ง หรือจำหน่ายไฟฟ้า
- ที่มา : รายงานการวิเคราะห์ผลกระทบสิ่งแวดล้อม โรงไฟฟ้าอุทัย บริษัท กัลฟ์ เจพี ยูที จำกัด, พ.ศ. 2555

#### 1.4.9.2 มลพิษทางเสียงและการควบคุม

โรงไฟฟ้าอุทัยได้กำหนดให้อุปกรณ์เครื่องจักรกลที่จะนำมาใช้ต้องมีระดับเสียงไม่เกิน 85  
เดซิเบล(เอ) ที่ระยะ 1 เมตร จากอุปกรณ์ และสูงจากพื้นดินประมาณ 1.2 เมตร สำหรับเครื่องจักรอุปกรณ์บางชนิด  
ซึ่งคาดว่าจะก่อให้เกิดเสียงดัง เช่น วาล์วฉุกเฉิน (Safety Valve) และวาล์วระบายในช่วงเริ่มเดินเครื่อง (startup  
Vent Valve) เป็นต้น จะติดตั้งอุปกรณ์เพื่อลดเสียง (Silencer) เพื่อลดระดับเสียงดังกล่าวนอกจากนี้ โรงไฟฟ้าได้  
ควบคุมให้ระดับเสียงทั่วไปที่บริเวณขอบรั้วของพื้นที่โรงไฟฟ้าไม่เกิน 70 เดซิเบล(เอ)

#### 1.4.9.3 น้ำเสียและการควบคุม

##### (1) น้ำทิ้งจากการดำเนินงานโรงไฟฟ้า

น้ำทิ้งจากการดำเนินโรงไฟฟ้า แบ่งออกได้เป็น 2 ประเภท ได้แก่

1) น้ำทิ้งจากระบบหล่อเย็น คือ น้ำระบายจากหอหล่อเย็น (Cooling Water  
Blowdown) 7,004 ลูกบาศก์เมตรต่อวัน ซึ่งจะถูกพักไว้ในบ่อพักน้ำหล่อเย็น (Cooling Water Holding Pond)  
ขนาด 11,000 ลูกบาศก์เมตร จำนวน 2 บ่อ ซึ่งสามารถเก็บกักไว้ได้เป็นเวลา 3 วัน ก่อนระบายลงสู่คลองระบาย  
น้ำฝนของสวนอุตสาหกรรมโรจนะ ระยะที่ 6 ซึ่งคุณสมบัติของน้ำทิ้งที่ปล่อยออกจะเป็นไปตามข้อกำหนด ของสวน  
อุตสาหกรรมโรจนะที่กำหนดไว้ ทั้งนี้โรงไฟฟ้าได้ติดตั้งระบบติดตามตรวจสอบคุณภาพน้ำแบบต่อเนื่อง (Online  
Monitoring) เพื่อตรวจวัดและควบคุมอุณหภูมิ ค่าความเป็นกรด-ด่าง และค่าความนำไฟฟ้าในบ่อพักน้ำหล่อเย็นให้  
เป็นไปตามมาตรฐานคุณภาพน้ำทิ้ง ของสวนอุตสาหกรรมโรจนะและกระทรวงอุตสาหกรรม

2) น้ำทิ้งจากกระบวนการผลิต รวม 45 ลูกบาศก์เมตรต่อวัน ได้แก่ น้ำทิ้งจากระบบ  
ปรับคุณภาพน้ำ 10 ลูกบาศก์เมตรต่อวัน น้ำทิ้งจากห้องปฏิบัติการ 5 ลูกบาศก์เมตรต่อวัน และน้ำเสียจากการ  
อุปโภคบริโภค 30 ลูกบาศก์เมตรต่อวัน จะถูกส่งไปยังบ่อปรับสภาพให้เป็นกลาง ก่อนส่งไปยังบ่อพักน้ำทิ้งของ  
โรงไฟฟ้า และส่งไปยังระบบบำบัดน้ำเสียส่วนกลางของสวนอุตสาหกรรมโรจนะต่อไป

## (2) น้ำทิ้งจากระบบระบายน้ำฝนของโรงไฟฟ้า

น้ำทิ้งจากระบบระบายน้ำฝนของโรงไฟฟ้า จะถูกรวบรวมและจัดการดังนี้

1) น้ำทิ้งที่ไม่ปนเปื้อน ซึ่งถูกชะล้างจากบริเวณที่ไม่มีการปนเปื้อน หรือจากหลังคา จะถูกรวบรวมลงสู่บ่อเก็บน้ำฝน และอาจจะสูบกลับไปใช้ยังบ่อเก็บน้ำดิบ หรือระบายออกสู่ระบบระบายน้ำฝนของสวนอุตสาหกรรมโรจนะต่อไป

2) น้ำฝนปนเปื้อนน้ำมัน ซึ่งถูกชะล้างจากบริเวณที่ปนเปื้อนด้วยน้ำมันจะถูกรวบรวม และแยกน้ำมันออกด้วยบ่อแยกน้ำมัน (Oil Separator) เพื่อแยกน้ำมันออก ก่อนส่งไปยังบ่อเก็บน้ำฝนของโรงไฟฟ้า และส่งต่อไปยังระบบระบายน้ำฝนของสวนอุตสาหกรรมโรจนะต่อไป

### 1.4.9.4 กากของเสียและการจัดการ

ของเสียที่เกิดจากโรงไฟฟ้าอุทัยในระยะดำเนินการ โครงการโรงไฟฟ้าจะปฏิบัติตามขั้นตอนในประกาศกระทรวงอุตสาหกรรม เรื่อง การกำจัดสิ่งปฏิกูลหรือวัสดุที่ไม่ใช้แล้ว พ.ศ. 2566 ในระหว่างเดือนกรกฎาคม-ธันวาคม พ.ศ. 2567 โดยมีรายละเอียดดังนี้

(1) ใส้กรองน้ำในระบบผลิตน้ำดี มีปริมาณ 0.5 ตัน ทำการรวบรวม เพื่อส่งไปกำจัดโดยบริษัทที่ได้รับอนุญาตดำเนินการกำจัดกากของเสียอุตสาหกรรมจากหน่วยงานราชการ

(2) ตะกอนจากกระบวนการผลิตน้ำ มีปริมาณ 62.96 ตัน ทำการรวบรวม เพื่อส่งไปกำจัดโดย บริษัทที่ได้รับอนุญาตดำเนินการกำจัดกากของเสียอุตสาหกรรมจากหน่วยงานราชการ

(3) หลอดไฟใช้แล้ว มีปริมาณ 0.1 ตัน ทำการรวบรวมเพื่อส่งไปกำจัดโดย บริษัทที่ได้รับอนุญาตดำเนินการกำจัดกากของเสียอุตสาหกรรมจากหน่วยงานราชการ

(4) ใส้กรองอากาศ มีปริมาณ 0.09 ตัน ทำการรวบรวมเพื่อส่งไปกำจัดโดย บริษัทที่ได้รับอนุญาตดำเนินการกำจัดกากของเสียอุตสาหกรรมจากหน่วยงานราชการ

(5) เศษผ้าปนเปื้อนน้ำมันสารเคมี มีปริมาณ 0.8 ตัน ทำการรวบรวม เพื่อส่งไปกำจัดโดยบริษัทที่ได้รับอนุญาตดำเนินการกำจัดกากของเสียอุตสาหกรรมจากหน่วยงานราชการ



#### 1.4.10 อาชีวอนามัยและความปลอดภัย

##### 1.4.10.1 การควบคุมด้านอาชีวอนามัยและความปลอดภัย

โรงไฟฟ้าได้จัดทำแผนการจัดการด้านอาชีวอนามัยและความปลอดภัย ที่มีเนื้อหาครอบคลุมทุกขั้นตอนการดำเนินงาน เพื่อให้มั่นใจว่าการดำเนินงานของโรงไฟฟ้าเป็นไปตามมาตรฐานด้านอาชีวอนามัยและความปลอดภัยขั้นสูง รายละเอียดดังนี้

(1) ความสอดคล้องกับกฎข้อบังคับด้านความปลอดภัย

โรงไฟฟ้ามีแผนงานด้านความปลอดภัยในระยะดำเนินงาน โดยแผนงานดังกล่าวสอดคล้องกับนโยบายด้านอาชีวอนามัย ความปลอดภัย รวมทั้งวิธีการปฏิบัติงาน

(2) การบังคับใช้ตามวิธีปฏิบัติงานด้านความปลอดภัย

ในแผนงานด้านสิ่งแวดล้อมมีการกำหนดสายการบังคับบัญชาและรายงานไว้อย่างชัดเจน รวมทั้งมีการแต่งตั้งผู้จัดการด้านความปลอดภัย และเจ้าหน้าที่ด้านความปลอดภัย บุคลากรทุกคน ที่ปฏิบัติงานอยู่ภายในพื้นที่โรงไฟฟ้าและผู้เข้าเยี่ยมชมโรงไฟฟ้าจะต้องปฏิบัติตามข้อกำหนดที่ระบุไว้ใน แผนงานความปลอดภัย โดยไม่มีข้อยกเว้น

(3) ข้อกำหนด

โรงไฟฟ้าปฏิบัติตามข้อกำหนดของกฎข้อบังคับและแนวทางปฏิบัติที่เกี่ยวข้อง ในการดำเนินงานโรงไฟฟ้า

(4) ป้ายความปลอดภัย

โรงไฟฟ้าจัดเตรียมอุปกรณ์คุ้มครองความปลอดภัยส่วนบุคคลเบื้องต้น ได้แก่ หมวกนิรภัย แวนครอบตา ปลั๊กอุดเสียงหรือครอบหูลดเสียง สายรัดนิรภัย ถังดับเพลิง ถุงมือ เสื้อคลุม และชุดปฐมพยาบาล ในจำนวนที่เพียงพอและเหมาะสมให้กับพนักงาน ผู้เข้าเยี่ยมชมโรงไฟฟ้า ตลอดจนบุคคลอื่นๆ ที่อยู่ในบริเวณพื้นที่โรงไฟฟ้า

(5) การซ่อมบำรุงอุปกรณ์ความปลอดภัย

โรงไฟฟ้ามีการตรวจสอบเครื่องมือเครื่องจักรและอุปกรณ์ที่ใช้ในโรงไฟฟ้า พร้อมทั้งซ่อมบำรุงตามวาระ และการล้างทำความสะอาด เพื่อลดโอกาสการเกิดอุบัติเหตุและอันตรายร้ายแรง หากพบว่ามีอุปกรณ์ที่ไม่สามารถใช้งานได้หรือได้รับความเสียหาย หรือวางอยู่ในที่ไม่เหมาะสมจะดำเนินการเปลี่ยนอุปกรณ์ทันที

(6) ป้ายความปลอดภัย

โรงไฟฟ้าได้ติดตั้งป้ายความปลอดภัย ซึ่งแสดงถึงข้อกำหนดและวิธีปฏิบัติด้านความปลอดภัยในแต่ละพื้นที่ หรือเฉพาะพื้นที่ หรือสำหรับการใช้งานอุปกรณ์เฉพาะ ที่สามารถสังเกตเห็นได้อย่างชัดเจน

(7) ความรับผิดชอบของเจ้าหน้าที่ด้านความปลอดภัย

ความรับผิดชอบในด้านอาชีวอนามัยและความปลอดภัยรวมทั้ง การดำเนินการ และบังคับ

ใช้ตามแผนงานด้านความปลอดภัยนั้น ได้ถูกมอบหมายให้กับบุคคลที่มีคุณสมบัติเหมาะสม และมีประสบการณ์ในการทำหน้าที่เป็นเจ้าหน้าที่ด้านความปลอดภัย ซึ่งจะอยู่ภายใต้การควบคุมดูแลของผู้จัดการด้านความปลอดภัย

(8) ข้อกำหนดและบทบาทหน้าที่ของเจ้าหน้าที่ความปลอดภัย

โรงไฟฟ้าได้ทำการคัดเลือกบุคลากรจากเจ้าหน้าที่ด้านความปลอดภัยที่ขึ้นทะเบียน และมีคุณสมบัติเหมาะสมเป็นผู้จัดการด้านความปลอดภัย เพื่อทำหน้าที่กำหนดขอบเขต พัฒนา จัดระเบียบ ตรวจสอบ ควบคุม และควบคุมทางด้านอาชีวอนามัยและความปลอดภัย ในกรณีที่ผู้จัดการด้านความปลอดภัย ไม่สามารถปฏิบัติงานได้จะมอบหมายให้ตัวแทนซึ่งเป็นเจ้าหน้าที่ด้านความปลอดภัยทำหน้าที่แทน ในส่วนของบริษัทผู้รับเหมาช่วงซึ่งรับงานที่เกี่ยวกับการดำเนินการและการซ่อมบำรุงนั้น โรงไฟฟ้าได้กำหนดให้บริษัทรับเหมาช่วงจะต้องจัดหาเจ้าหน้าที่ด้านความปลอดภัยดูแลรับผิดชอบในงานนั้นๆ ด้วย

(9) คุณสมบัติของเจ้าหน้าที่ด้านความปลอดภัย

ผู้จัดการด้านความปลอดภัย และ/หรือเจ้าหน้าที่ด้านความปลอดภัย จะต้องมีความรู้ที่เหมาะสม ผ่านการฝึกอบรมหลักสูตรด้านความปลอดภัย และได้ขึ้นทะเบียนกับทางราชการ ตามกฎกระทรวง กำหนดมาตรฐานในการบริหารและการจัดการด้านความปลอดภัย อาชีวอนามัย และสภาพแวดล้อมในการทำงาน พ.ศ. 2549

(10) อุปกรณ์ปฐมพยาบาลและอุปกรณ์ช่วยชีวิต

อุปกรณ์การรักษายาบาลทั้งหมด ถูกเก็บไว้ในที่ที่สะอาดและถูกสุขอนามัย เป็นสถานที่ที่มีความปลอดภัย และสามารถป้องกันความเสียหายอันเนื่องมาจากสภาพอากาศหรืออุบัติเหตุได้

(11) ข้อกำหนดและการควบคุมด้านความปลอดภัยในขณะเกิดเพลิงไหม้

ในกรณีเกิดเพลิงไหม้ ผู้ปฏิบัติงานจะต้องปฏิบัติตามคำสั่งของทีมควบคุมเพลิง โดยการดำเนินการต่างๆ ในโรงไฟฟ้าจะอยู่ภายใต้การควบคุมดูแลของทีมดังกล่าว จนกว่าเหตุการณ์จะกลับเข้าสู่สภาวะปกติ ซึ่งหลังจากนั้นการควบคุมดูแลจะกลับคืนมาสู่โรงไฟฟ้าอีกครั้ง

(12) การปฏิบัติตามข้อกำหนดในขณะเกิดเพลิงไหม้

โรงไฟฟ้ามีการเตรียมการเพื่อรองรับเหตุฉุกเฉิน เช่น อุปกรณ์การผจญเพลิง จะเป็นอุปกรณ์ที่ได้รับการคัดเลือกให้เหมาะสมกับลักษณะการดำเนินการที่ต่อเนื่อง ภายใต้สภาพอากาศในพื้นที่ อุปกรณ์ที่ใช้ในการควบคุมเพลิงและระบบไฟส่องสว่าง จะได้รับการตรวจสอบดูแลให้อยู่ในสภาพที่พร้อม ใช้งานได้ตลอดเวลา รวมทั้งจะมีการฝึกอบรมบุคลากรให้สามารถใช้อุปกรณ์ต่างๆ ได้อย่างมีประสิทธิภาพ

(13) ข้อกำหนดตามมาตรการป้องกันเพลิงไหม้

โรงไฟฟ้าพิจารณาถึงมาตรการเฉพาะในการป้องกันการเกิดเพลิงไหม้ ซึ่งรวมถึงการกำหนดวิธีการป้องกันเพลิงไหม้ไว้ในเทคนิคการก่อสร้าง และการคัดเลือกวัสดุที่ใช้สำหรับโรงไฟฟ้า โดยการออกแบบจะเป็นไปตามมาตรฐานสากลหรือเทียบเท่า

(14) ข้อกำหนดด้านความปลอดภัย

โรงไฟฟ้าได้รับการออกแบบก่อสร้าง ทดสอบระบบ และดำเนินการตามข้อกำหนดกฎหมาย มาตรฐาน และแนวทางปฏิบัติที่เกี่ยวข้อง อุปกรณ์ไฟฟ้าและเครื่องจักรต่างๆ ซึ่งผ่านการตรวจสอบ จะถูก

นำมาใช้ตามข้อกำหนดของกฎหมาย นอกจากนี้เจ้าหน้าที่ระดับปฏิบัติการจะได้รับการฝึกอบรมเพื่อให้มีความสามารถที่จะใช้งานอุปกรณ์ต่างๆ ได้อย่างถูกต้องและมีประสิทธิภาพ อุปกรณ์ไฟฟ้าและเครื่องจักรทุกชิ้นจะได้รับการออกแบบและทดสอบเดินเครื่องตามมาตรฐานสากลหรือเทียบเท่า

#### (15) แผนงานด้านความปลอดภัยในระยะดำเนินการ

โรงไฟฟ้าได้ทำการรวบรวมข้อกำหนดด้านความปลอดภัย และวิธีปฏิบัติในสถานการณ์ฉุกเฉินไว้ในแผนงานด้านความปลอดภัย โดยแผนงานดังกล่าวจะระบุถึงประเด็นหลักๆ ในด้านความปลอดภัย และวิธีปฏิบัติในการรักษาความปลอดภัยในระหว่างการดำเนินการ

#### 1.4.10.2 แผนฉุกเฉิน

โรงไฟฟ้าอุทัยได้ทำการจัดเตรียมแผนฉุกเฉินในกรณีต่างๆ เพื่อให้มีความพร้อมที่จะรับมือกับสถานการณ์ฉุกเฉินที่อาจเกิดขึ้น โดยเป้าหมายหลัก คือ บรรเทาผลกระทบที่อาจเกิดขึ้นทั้งต่อบุคลากร ที่ปฏิบัติงานอยู่ภายในโรงไฟฟ้า และความเสียหายที่อาจเกิดขึ้นต่ออุปกรณ์เครื่องจักรกลต่างๆ ของโรงไฟฟ้า โดยแผนฉุกเฉินต่างๆ จะประกอบไปด้วย

- (1) แผนที่และผังแสดงทางออกของแต่ละอาคาร
- (2) เขตปลอดภัย เส้นทางอพยพ และจุดรวมพล
- (3) ผังแสดงตำแหน่งติดตั้งอุปกรณ์ดับเพลิง เช่น หัวดับเพลิง ตู้เก็บสายฉีดน้ำดับเพลิง ถังเคมีดับเพลิง เป็นต้น
- (4) วิธีปฏิบัติเมื่อเกิดเหตุฉุกเฉินต่างๆ เช่น การเกิดเพลิงไหม้ไฟรั่ว พายุ น้ำท่วม อุบัติเหตุสารเคมีรั่ว เหตุจลาจล เป็นต้น
- (5) แผนอพยพคน
- (6) วิธีการปฐมพยาบาล
- (7) การฝึกอบรมเกี่ยวกับการใช้งานอุปกรณ์ดับเพลิงต่างๆ อย่างถูกต้อง
- (8) โรงไฟฟ้าได้ทำการซ้อมแผนฉุกเฉินประจำปี ทั้งในส่วนของโรงไฟฟ้าเอง และการซ้อมแผนฉุกเฉินร่วมกับสวนอุตสาหกรรมโรจนะ รวมทั้งจัดให้มีการฝึกอบรมบุคลากรให้มีทักษะ และความชำนาญในการบรรเทาเหตุฉุกเฉิน อย่างน้อยปีละ 1 ครั้ง

#### 1.4.10.3 แผนอพยพ

โรงไฟฟ้าได้กำหนดจุดรวมพลและเส้นทางอพยพ โดยผู้อำนวยการเหตุฉุกเฉินจะเป็นผู้ตัดสินใจ เลือกเส้นทางที่เหมาะสมที่สุดเพียงเส้นทางเดียว โดยพิจารณาจากความปลอดภัยและความสะดวกในการอพยพ คนจากจุดเกิดเหตุ ภายหลังจากที่ผู้อำนวยการเหตุฉุกเฉินได้แจ้งสถานการณ์ฉุกเฉินและจุดรวมพลแล้ว พนักงานทุกคนจะต้องมารวมกันที่จุดรวมพลเพื่อตรวจนับคน รวมทั้งจัดเตรียมอุปกรณ์ดับเพลิงและทีมงาน กรณีที่มีจำนวนคนไม่ครบ ทีมสำรวจและอพยพจะเข้าทำหน้าที่ทันที

#### 1.4.10.4 แผนบรรเทาและระงับเหตุฉุกเฉิน

แผนบรรเทาและระงับเหตุฉุกเฉิน ประกอบด้วย

- (1) การประสานงานกับภาครัฐ

- (2) การตรวจสอบความเสียหาย
- (3) การจัดให้มีตัวแทนหนึ่งคนจากทุกแผนก และการกำหนดจุดรวมพลเพื่อรอคำสั่ง
- (4) การช่วยชีวิตและการขุดค้นร่างผู้เสียชีวิต
- (5) การเคลื่อนย้ายผู้ได้รับบาดเจ็บและทรัพย์สินของผู้เสียหาย
- (6) การประเมินความเสี่ยงและการปฏิบัติงานและการรายงานสถานการณ์เพลิงไหม้
- (7) การให้ความช่วยเหลือผู้ได้รับบาดเจ็บ
- (8) การแก้ไขปัญหาและการปรับปรุงปัญหาเฉพาะหน้า เพื่อให้ธุรกิจสามารถดำเนินต่อไปได้

โดยเร็วที่สุด

#### 1.4.10.5 แผนฟื้นฟู

แผนฟื้นฟูหลังจากเกิดเหตุเพลิงไหม้ ได้แก่ การแก้ไขปรับปรุงรายงานการประเมินประเด็นต่างๆ ทั้งหมดจากสถานการณ์ที่เกิดขึ้นจริง เพื่อดำเนินการแก้ไขเยียวยา โดยเฉพาะอย่างยิ่งแผนป้องกันอัคคีภัย แผนปฏิบัติการเมื่อเกิดเพลิงไหม้ แผนแก้ไขผลกระทบ รวมทั้งการให้ความช่วยเหลือพนักงาน ที่ได้รับอุบัติเหตุถึงพิการทุกคน

#### 1.4.11 พื้นที่สีเขียว

โรงไฟฟ้าอุทัยตั้งอยู่ในสวนอุตสาหกรรมโรจนะ ระยะที่ 6 ซึ่งได้จัดให้มีแนวป้องกันของสวนอุตสาหกรรมโรจนะ ระยะที่ 6 โดยมีลักษณะเป็นแนวคันดินป้องกันน้ำท่วม โดยโรงไฟฟ้าได้ทำการปลูกไม้ยืนต้นประเภทต่างๆ อย่างน้อย 2-3 แถว สลับฟันปลา บริเวณแนวคันดินดังกล่าว นอกจากนี้ โรงไฟฟ้าได้จัดให้มีพื้นที่สีเขียวซึ่งมีพื้นที่ ประมาณ 24,000 ตารางเมตร หรือคิดเป็นร้อยละ 5 ของพื้นที่โครงการ โดยทำการปลูกหญ้าไม้พุ่ม และไม้ยืนต้นภายในบริเวณพื้นที่โรงไฟฟ้า สำหรับบริเวณด้านทิศตะวันออก และทิศใต้ของโครงการ ซึ่งติดกับแนวคันดินป้องกันน้ำท่วมของสวนอุตสาหกรรมโรจนะ ระยะที่ 6 โรงไฟฟ้าได้ทำการปลูกไม้ยืนต้นเป็นแนวป้องกัน 1 ชั้น ดังแสดงในรูปที่ 1.4.11-1

รายงานผลการปฏิบัติตามมาตรการป้องกันและแก้ไขผลกระทบสิ่งแวดล้อมและมาตรการติดตามตรวจสอบผลกระทบสิ่งแวดล้อม  
โครงการโรงไฟฟ้าอุทัย (ครั้งที่ 1) ของบริษัท กัลฟ์ เจพี ยูที จำกัด ระยะก่อสร้างและระยะดำเนินการ  
ระหว่างเดือนกรกฎาคม-ธันวาคม พ.ศ. 2567

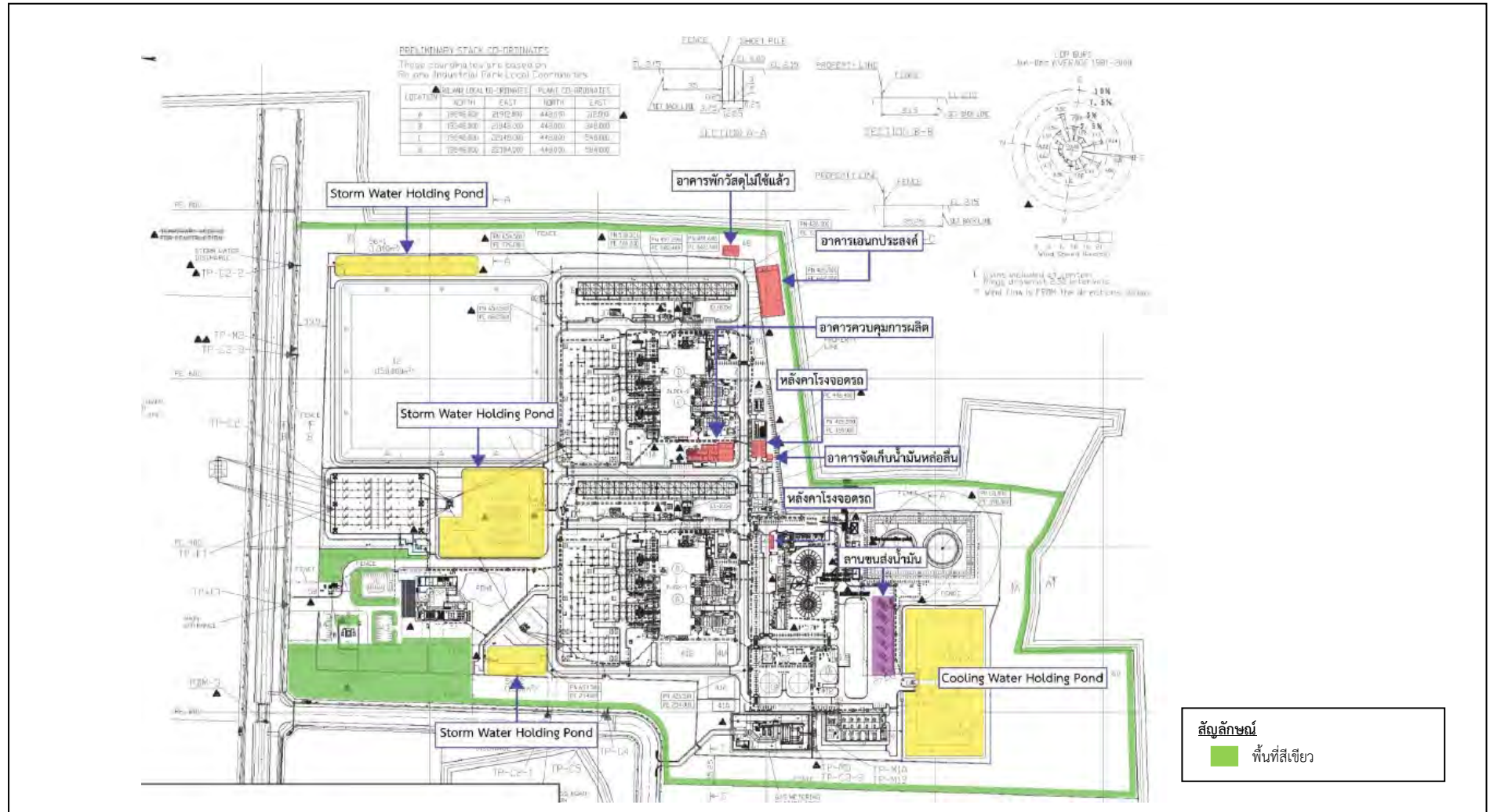

รูปที่ 1.4.11-1 พื้นที่สีเขียวของโรงไฟฟ้าอุทัย บริษัท กัลฟ์ เจพี ยูที จำกัด